



LAPORAN KEUANGAN
KELURAHAN RAWA TERATE
PEMERINTAH KOTA ADMINISTRASI JAKARTA TIMUR
PROVINSI DKI JAKARTA
31 DESEMBER 2022

Kantor Kelurahan Rawa Terate
Pemerintah Kota Administrasi Jakarta Timur
Jl. DR KRT Radjiman Widyodiningrat



KATA PENGANTAR

Sebagaimana diamanatkan Undang-undang RI Nomor 17 tahun 2003 tentang Keuangan Negara, Peraturan Daerah Nomor 1 Tahun 2022 Tentang Anggaran Pendapatan dan Belanja Daerah Tahun Anggaran 2022, Peraturan Gubernur Nomor 77 Tahun 2021 Tentang Rencana Kerja Pemerintah Daerah Tahun 2022, Kepala Satuan Kerja Perangkat Daerah sebagai Pengguna Anggaran/Barang Daerah mempunyai tugas antara lain menyusun dan menyampaikan laporan keuangan Satuan Kerja Perangkat Daerah yang dipimpinnya.

Kelurahan Rawa Terate merupakan Satuan Kerja Perangkat Daerah dibawah lingkup Pemerintah Kota Administrasi Jakarta Timur, Provinsi DKI Jakarta yang berkewajiban menyelenggarakan akuntansi dan laporan pertanggungjawaban atas pelaksanaan Anggaran Pendapatan dan Belanja Daerah dengan menyusun laporan keuangan berupa Realisasi Anggaran, Neraca, dan Catatan atas Laporan Keuangan.

Penyusunan laporan keuangan Kelurahan Rawa Terate mengacu pada Peraturan Gubernur Nomor 160 Tahun 2014 Tentang Sistem dan Prosedur Akuntansi Pemerintah Provinsi Daerah Khusus IbuKota Jakarta Berbasis Akrual serta Peraturan Daerah Nomor 27 Tahun 2019 Tentang Perubahan Atas Peraturan Gubernur Nomor 161 Tahun 2017 Tentang Kebijakan Akuntansi. Informasi yang disajikan di dalamnya telah disusun sesuai ketentuan perundang-undangan yang berlaku.

Sehubungan dengan Laporan Keuangan per 31 Desember Tahun Anggaran 2022 ini, perlu kami kemukakan hal-hal sebagai berikut :

1. Laporan Realisasi Anggaran memberikan informasi tentang realisasi pendapatan dan belanja. Berdasarkan laporan ini, terdapat pengakuan realisasi Pendapatan Daerah untuk Tahun Anggaran 2022 dan realisasi Belanja Kelurahan Rawa Terate sebesar Rp. 8.776.707.959,- atau 98,84% dari yang dianggarkan dalam DPA Tahun Anggaran 2022 sebesar Rp. 8.879.806.918,-
2. Neraca menyajikan informasi tentang posisi aset, kewajiban, dan ekuitas per 31 Desember 2022. Dari Neraca tersebut diinformasikan bahwa nilai Aset adalah sebesar Rp. 2.223.290.112,- dan Kewajiban sebesar Rp. 8.583.059 sehingga Ekuitas Dana (kekayaan bersih) Kelurahan Rawa Terate Pemerintah Kota Administrasi Jakarta Timur per 31 Desember 2022 adalah sebesar Rp. 2.214.707.053,-



3. Laporan Operasional menyajikan informasi kegiatan operasional Kelurahan Rawa Terate per 31 Desember 2022 yang berdasarkan bukti transaksi timbulnya hak dan kewajiban serta penyusutan aset tetap dan penyisihan piutang Kelurahan Rawa Terate Tahun Anggaran 2022. Dari Laporan Operasional tersebut diinformasikan bahwa jumlah pendapatan Kelurahan Rawa Terate sebesar Rp. 0,- dan Beban per 31 Desember 2022 sebesar Rp. 8.746.019.544,-.
4. Laporan Perubahan Ekuitas menyajikan informasi kenaikan atau penurunan ekuitas tahun pelaporan dibandingkan dengan tahun sebelumnya. Ekuitas Kelurahan Rawa Terate per 31 Desember 2022 sebesar Rp. 2.214.707.053,- naik sebesar 1,38 % dari tahun sebelumnya.
5. Catatan atas Laporan Keuangan dimaksudkan agar pengguna laporan keuangan dapat memperoleh informasi yang lebih lengkap tentang hal-hal yang tertuang dalam laporan keuangan. Catatan atas Laporan Keuangan meliputi uraian tentang kebijakan fiskal, kebijakan akuntansi, dan penjelasan pos-pos laporan keuangan, daftar rinci atau uraian atas nilai pos yang disajikan dalam Laporan Realisasi Anggaran dan Neraca.

Kami menyadari bahwa laporan keuangan per 31 Desember Tahun Anggaran 2022 ini masih belum sempurna. Oleh sebab itu kami mengharapkan tanggapan, saran, maupun kritik yang membangun dari para pengguna laporan keuangan ini. Kami akan terus berupaya untuk dapat menyusun dan menyajikan laporan keuangan yang tepat waktu dan akurat sehingga terwujud tata kelola pemerintahan yang baik (*good governance*). Diharapkan penyusunan Laporan Keuangan ini dapat meningkatkan akuntabilitas publik.

Jakarta, 31 Desember 2022
LURAH KELURAHAN RAWA TERATE
KOTA ADMINISTRASI JAKARTA TIMUR





DAFTAR ISI

KATA PENGANTAR.....	I
DAFTAR ISI.....	III
PERNYATAAN TANGGUNG JAWAB	1
LAPORAN REALISASI ANGGARAN	2
CATATAN ATAS LAPORAN KEUANGAN	3
BAB I PENDAHULUAN	4
1.1 MAKSUD DAN TUJUAN PENYUSUNAN LAPORAN KEUANGAN	5
1.2 LANDASAN HUKUM.....	6
1.3 PENDEKATAN PENYUSUNAN DAN PENYAJIAN LAPORAN KEUANGAN	6
1.4. SISTEMATIKA PENULISAN CATATAN ATAS LAPORAN KEUANGAN	6
BAB II EKONOMI MAKRO, KEBIJAKAN KEUANGAN DAN PROGRAM PENCAPAIAN TARGET KINERJA	8
2.1 EKONOMI MAKRO	8
2.2 KEBIJAKAN KEUANGAN.....	8
2.3 PROGRAM PENCAPAIAN TARGET KINERJA	8
BAB III IKHTISAR PENCAPAIAN KINERJA KEUANGAN	9
BAB IV KEBIJAKAN AKUNTANSI.....	11
4.1 ENTITAS AKUNTANSI/ ENTITAS PELAPORAN KEUANGAN DAERAH	11
4.2 BASIS AKUNTANSI YANG MENDASARI PENYUSUNAN LAPORAN KEUANGAN	11
4.3 BASIS PENGUKURAN YANG MENDASARI PENYUSUNAN LAPORAN KEUANGAN	11
BAB V PENJELASAN POS-POS LAPORAN KEUANGAN	17
5.1 PENJELASAN POS-POS LAPORAN REALISASI ANGGARAN.....	17
5.2 PENJELASAN POS-POS NERACA.....	19
BAB VI PENJELASAN ATAS INFORMASI NON KEUANGAN	17
6.1 GAMBARAN UMUM KELURAHAN RAWA TERATE	17
6.2 STRUKTUR ORGANISASI KELURAHAN RAWA TERATE.....	19
BAB VII PENUTUP	25



PERNYATAAN TANGGUNG JAWAB

LURAH

Kelurahan Rawa Terate

PEMERINTAH KOTA ADMINISTRASI JAKARTA TIMUR

Laporan Keuangan Kelurahan Rawa Terate yang terdiri dari Laporan Realisasi Anggaran, Neraca, Laporan Operasional, Laporan Perubahan Ekuitas (LPE) dan Catatan atas Laporan Keuangan Per 31 Desember 2022 Tahun Anggaran 2022 sebagaimana terlampir, adalah merupakan tanggung jawab kami.

Laporan Keuangan tersebut telah disusun berdasarkan sistem pengendalian intern yang memadai, dan isinya telah menyajikan informasi pelaksanaan anggaran dan posisi keuangan secara layak sesuai dengan Standar Akuntansi Pemerintahan.

Jakarta, 31 Desember 2022
LURAH KELURAHAN RAWA TERATE
KOTA ADMINISTRASI JAKARTA TIMUR





PROVINSI DKI JAKARTA
PEMERINTAH KOTA ADMINISTRASI JAKARTA TIMUR
KELURAHAN RAWA TERATE
LAPORAN REALISASI ANGGARAN
PER 31 DESEMBER TAHUN ANGGARAN 2022

URAIAN	ANGGARAN	REALISASI	SELISIH	%
PENDAPATAN				
PENDAPATAN ASLI DAERAH	0,00	0,00	0,00	0,00
PENDAPATAN TRANSFER	0,00	0,00	0,00	0,00
LAIN - LAIN PENDAPATAN YANG SAH	0,00	0,00	0,00	0,00
JUMLAH PENDAPATAN	0,00	0,00	0,00	0,00
BELANJA				
BELANJA OPERASI				
Belanja Pegawai	-	-	-	-
Belanja Barang dan Jasa	8.759.285.205,00	8.656.454.999,00	102.830.206,00	98,83
Bunga	0,00	0,00	0,00	0,00
Subsidi	0,00	0,00	0,00	0,00
Hibah	0,00	0,00	0,00	0,00
Bantuan Sosial	0,00	0,00	0,00	0,00
Jumlah Belanja Operasi	8.759.285.205,00	8.656.454.999,00	102.830.206,00	98,83
BELANJA MODAL				
Belanja Tanah	0,00	0,00	0,00	0,00
Belanja Peralatan dan Mesin	120.521.713,00	120.252.960,00	268.753,00	0,00
Belanja Gedung dan Bangunan	0,00	0,00	0,00	0,00
Belanja Jalan, Irigasi Dan Jaringan	0,00	0,00	0,00	0,00
Belanja Aset Tetap Lainnya	0,00	0,00	0,00	0,00
Belanja Aset Lainnya	0,00	0,00	0,00	0,00
Jumlah Belanja Modal	120.521.713,00	120.252.960,00	268.753,00	99,78
JUMLAH	8.879.806.918,00	8.776.707.959,00	103.098.959,00	98,84

Jakarta, 31 Desember 2022
LURAH KELURAHAN RAWA TERATE
KOTA ADMINISTRASI JAKARTA TIMUR

JANUDIN, S. AP
NIP. 196905141994031006



**CATATAN ATAS LAPORAN KEUANGAN
SATUAN KERJA PERANGKAT DAERAH (SKPD)

KELURAHAN RAWA TERATE
PEMERINTAH KOTA ADMINISTRASI JAKARTA TIMUR
PROVINSI DKI JAKARTA**



BAB I

PENDAHULUAN

1.1 Maksud dan Tujuan Penyusunan Laporan Keuangan

Laporan keuangan yang disusun ini meliputi Laporan Realisasi Anggaran, Neraca, Laporan Operasional, Laporan Perubahan Ekuitas dan Catatan atas Laporan Keuangan. Laporan keuangan dimaksud disusun sesuai dengan Standar Akuntansi Pemerintahan sebagaimana yang diatur dalam Peraturan Daerah Nomor 27 Tahun 2019 Tentang Perubahan Atas Peraturan Gubernur Nomor 161 Tahun 2017 Tentang Kebijakan Akuntansi dan Peraturan Gubernur Nomor 160 Tahun 2014 Tentang Sistem dan Prosedur Akuntansi Pemerintah Provinsi Daerah Khusus Ibu Kota Jakarta Berbasis Akrua.

Catatan Laporan Keuangan Kelurahan Rawa Terate per 31 Desember 2022 disusun dengan tujuan untuk menyajikan informasi yang bermanfaat bagi para pengguna dalam menilai akuntabilitas dan membuat keputusan dengan menyediakan informasi mengenai pendapatan, belanja, dana cadangan, pembiayaan, aset, kewajiban, dan ekuitas dana. Informasi ini disajikan agar pengguna memiliki pengetahuan mengenai:

1. Kecukupan penerimaan periode berjalan untuk membiayai seluruh pengeluaran;
2. Kesesuaian cara memperoleh sumber daya ekonomi dan alokasinya dengan anggaran yang ditetapkan dan peraturan perundang-undangan;
3. Jumlah sumber daya ekonomi yang digunakan dalam pelaksanaan kegiatan Pemerintah Kelurahan Rawa Terate serta hasil-hasil yang dicapai;
4. Usaha yang dilakukan oleh Pemerintah Kelurahan Rawa Terate dalam mendanai seluruh kegiatannya dan mencukupi kebutuhan kas;
5. Posisi keuangan dan kondisi Pemerintah Kelurahan Rawa Terate berkaitan dengan sumber-sumber penerimaannya, baik jangka pendek maupun jangka panjang, termasuk yang berasal dari pungutan pajak dan pinjaman; dan
6. Perubahan posisi keuangan Pemerintah Kelurahan Rawa Terate sebagai akibat pelaksanaan kegiatan selama Tahun Anggaran 2022.



1.2 Landasan Hukum

1. Undang-undang Nomor 28 Tahun 1999 tentang Penyelenggaraan Negara yang Bersih dan Bebas dari Korupsi, Kolusi dan Nepotisme;
2. Undang-undang Nomor 17 Tahun 2003 tentang Keuangan Negara;
3. Undang-undang Nomor 12 Tahun 2011 tentang Pembentukan Peraturan Perundang-undangan;
4. Undang-undang Nomor 32 Tahun 2004 tentang Pemerintah Daerah sebagaimana telah beberapa kali diubah terakhir dengan Undang Undang Nomor 12 Tahun 2008;
5. Undang-undang Nomor 29 Tahun 2007 tentang Pemerintah Provinsi Daerah Khusus Ibukota Jakarta sebagai Ibukota Negara Kesatuan Republik Indonesia;
6. Peraturan Pemerintah Nomor 71 Tahun 2010 tentang Standar Akuntansi Pemerintahan;
7. Peraturan Pemerintah Nomor 54 Tahun 2010 tentang Pengadaan Barang/Jasa Pemerintah sebagaimana telah beberapa kali diubah terakhir dengan Peraturan Presiden Nomor 40 Tahun 2016;
8. Peraturan Menteri Dalam Negeri Nomor 13 Tahun 2006 tentang Pedoman Pengelolaan Keuangan Daerah sebagaimana telah diubah dengan Peraturan Menteri Dalam Negeri Nomor 21 Tahun 2011;
9. Peraturan Daerah Nomor 5 Tahun 2007 tentang Pokok-pokok Pengelolaan Keuangan Daerah;
10. Peraturan Daerah Nomor 12 Tahun 2014 Tentang Organisasi Perangkat Daerah;
11. Peraturan Gubernur Provinsi Daerah Khusus Ibukota Jakarta Nomor 142 Tahun 2013 Tentang Sistem dan Prosedur Pengelolaan Keuangan Daerah Sebagaimana Telah diubah dengan Peraturan Gubernur Nomor 161 Tahun 2014;
12. Peraturan Gubernur Nomor 162 Tahun 2013 Tentang Pedoman Panatausahaan Keuangan Daerah;
13. Peraturan Gubernur Nomor 160 Tahun 2014 Tentang Sistem dan Prosedur Akuntansi Pemerintah Provinsi Daerah Khusus IbuKota Jakarta Berbasis Akrual.
14. Peraturan Daerah Nomor 27 Tahun 2019 Tentang Perubahan Atas Peraturan Gubernur Nomor 161 Tahun 2017 Tentang Kebijakan Akuntansi;
15. Peraturan Gubernur Nomor 77 Tahun 2021 Tentang Rencana Kerja Pemerintah Daerah Tahun 2022;
16. Peraturan Daerah Nomor 1 Tahun 2022 Tentang Anggaran Pendapatan dan Belanja Daerah Tahun Anggaran 2022;



1.3. Pendekatan Penyusunan dan Penyajian Laporan Keuangan

1.3.1 Unsur Laporan Keuangan

Laporan Keuangan Kelurahan Rawa Terate per 31 Desember 2022 Tahun Anggaran 2022 merupakan laporan yang mencakup seluruh aspek keuangan yang dikelola seluruh Satuan Kerja Perangkat Daerah (SKPD) periode 01 Januari 2022 sampai dengan 31 Desember 2022 yang berada di lingkungan Kelurahan Rawa Terate yang terdiri atas:

- 1) Laporan Realisasi Anggaran (LRA);
- 2) Neraca;
- 3) Laporan Operasional;
- 4) Laporan Perubahan Ekuitas; dan
- 5) Catatan atas Laporan Keuangan (CaLK).

1.3.2 Pendekatan Penyajian Laporan Keuangan

Neraca per 31 Desember 2022 menyajikan informasi tentang posisi keuangan Kelurahan Rawa Terate. Penyusunan Neraca per 31 Desember 2022 dilakukan dengan mengumpulkan data dan informasi mengenai seluruh aset, utang dan ekuitas dana Kelurahan Rawa Terate per 31 Desember 2022.

Aset yang dicatat dalam neraca mencakup seluruh aset yang dimiliki dan atau dikuasai Kelurahan Rawa Terate, meliputi aset lancar, aset tetap, dan aset lainnya per 31 Desember 2022.

Utang yang dicatat mencakup kewajiban Kelurahan Rawa Terate per 31 Desember 2022.

Ekuitas Dana adalah hak residual Kelurahan Rawa Terate atas aset setelah dikurangi seluruh kewajiban.

1.4. Sistematika penulisan catatan atas laporan keuangan

Catatan atas laporan keuangan menyajikan informasi tentang penjelasan pos-pos laporan keuangan dalam rangka pengungkapan yang memadai antara lain:

- a. Menyajikan informasi tentang pencapaian target yang ditetapkan dalam peraturan daerah tentang APBD, berikut kendala dan hambatan yang dihadapi dalam pencapaian target;
- b. Menyajikan ikhtisar pencapaian kinerja keuangan selama tahun pelaporan;
- c. Menyajikan informasi tentang dasar laporan keuangan dan kebijakan-kebijakan akuntansi yang dipilih untuk diterapkan atas transaksi-transaksi dan kejadian-kejadian penting lainnya;



- d. Mengungkapkan informasi untuk pos-pos aset dan kewajiban yang timbul sehubungan dengan penerapan basis akrual atas pendapatan dan belanja dan rekonsiliasinya dengan penerapan basis kas.
- e. Menyediakan informasi tambahan yang diperlukan untuk penyajian yang wajar, yang tidak disajikan dalam lembar muka laporan keuangan.



BAB II

EKONOMI MAKRO, KEBIJAKAN KEUANGAN DAN PROGRAM PENCAPAIAN TARGET KINERJA KELURAHAN RAWA TERATE PEMERINTAH KOTA ADMINISTRATIF JAKARTA TIMUR

2.1 Ekonomi Makro

Dalam penyusunan Anggaran Pendapatan dan Belanja Daerah (APBD) sangat dipengaruhi oleh besaran-besaran makro ekonomi seperti pertumbuhan ekonomi, nilai tukar rupiah dan tingkat inflasi.

2.2 Kebijakan Keuangan

Kebijakan keuangan Kelurahan Rawa Terate, dalam hal ini di wilayah Pemerintah Kota Administratif Jakarta Timur, mencakup aspek kebijakan di bidang pengeluaran/belanja.

Di bidang pengeluaran, Kelurahan Rawa Terate melakukan pengeluaran antara lain untuk pemenuhan kebutuhan pelayanan dasar masyarakat, stimulasi pertumbuhan ekonomi di sektor riil dan pengeluaran lainnya yang mengarah pada efisiensi dan efektivitas.

2.3 Program Pencapaian Target Kinerja

Untuk pencapaian target kinerja tahun anggaran 2022, Kelurahan Rawa Terate mempunyai 5 program yang terdiri dari :

1. Program Pengelolaan Kecamatan;
2. Program Pengelolaan Kota Administrasi;
3. Program Penunjang Urusan Pemerintahan Daerah Provinsi;
4. Program Pemberdayaan Masyarakat Desa Dan Kelurahan;
5. Program Pembinaan dan Pengawasan Pemerintahan Desa



BAB III

IKHTISAR PENCAPAIAN KINERJA KEUANGAN

3.1 Ikhtisar Realisasi Pencapaian Target Kinerja Keuangan

Kelurahan Rawa Terate memperoleh Anggaran Belanja Daerah Per 31 Desember Tahun Anggaran 2022 secara keseluruhan sebesar Rp. 8.879.806.918 yang terdiri dari :

No	Uraian	Anggaran (Rp)
1	Pendapatan	0
2	Belanja Operasi	8.759.285.205
3	Belanja Modal	120.521.713
4	Pembiayaan	0
	JUMLAH	8.879.806.918

Realisasi pencapaian target kinerja keuangan Kelurahan Rawa Terate Pemerintah Kota Administratif Jakarta Timur per 31 Desember tahun anggaran 2022 dapat dirinci sebagai berikut :

No	Uraian	Anggaran Rp	Realisasi Rp	%
1	Pendapatan	0	0	0
2	Belanja	8.879.806.918	8.776.707.959	98,84
	- <i>Belanja Operasi</i>	8.759.285.205	8.656.454.999	98,83
	- <i>Belanja Modal</i>	120.521.713	120.252.960	99,78
3	Pembiayaan	0	0	0
	JUMLAH	8.879.806.918	8.776.707.959	98,84

Realisasi pencapaian target kinerja keuangan tersebut dapat diuraikan sebagai berikut ini, Total realisasi belanja Kelurahan Rawa Terate sampai 31 Desember 2022 Tahun Anggaran 2022 sebesar Rp. 8.776.707.959 atau sebesar 98,84 % dari total anggaran belanja. Dengan demikian jumlah anggaran belanja yang belum diserap adalah sebesar Rp. 103.098.959,- atau sebesar 1,16 %.



3.2 Posisi Keuangan (Neraca)

Posisi keuangan Kelurahan Kelurahan Rawa Terate per tanggal 31 Desember 2022 adalah sebagai berikut :

No	Uraian	31 Desember 2022 Rp	31 Desember 2021 Rp
1	Aset	2.223.290.112	2.191.626.086
2	Kewajiban	8.583.059	7.607.448
3	Ekuitas	2.214.707.053	2.184.018.638



BAB IV

KEBIJAKAN AKUNTANSI

4.1 Entitas Akuntansi/ Entitas Pelaporan Keuangan Daerah

Kelurahan Rawa Terate selaku Satuan Kerja Perangkat Daerah (SKPD) merupakan entitas akuntansi. Entitas akuntansi adalah unit pada pemerintah daerah yang ditunjuk/diwajibkan menyelenggarakan akuntansi dan menyusun laporan keuangan entitas untuk dikonsolidasi pada entitas pelaporan. Entitas akuntansi mengacu pada ketentuan peraturan daerah yang mengatur tugas pokok dan fungsi setiap unit/ satuan kerja pada pemerintah daerah.

4.2 Basis Akuntansi yang Mendasari Penyusunan Laporan Keuangan

Basis akuntansi yang digunakan dalam laporan keuangan pemerintah daerah adalah basis kas untuk pengakuan belanja, dan basis akrual untuk pengakuan aset, kewajiban dan ekuitas dana.

Dalam penyajian Laporan Realisasi Anggaran, belanja disajikan berdasarkan basis kas, yaitu basis akuntansi yang mengakui pengaruh transaksi dan peristiwa lainnya pada saat kas atau setara kas diterima atau dibayar.

Dalam penyajian Neraca, pos-pos aset, kewajiban dan ekuitas disajikan berdasarkan basis akrual yaitu basis akuntansi yang mengakui pengaruh transaksi dan peristiwa lainnya pada saat transaksi dan peristiwa itu terjadi tanpa memperhatikan saat kas atau setara kas diterima atau dibayar.

4.3 Basis Pengukuran yang Mendasari Penyusunan Laporan Keuangan

1. Belanja

Belanja adalah semua pengeluaran dari rekening kas umum daerah yang mengurangi ekuitas dana lancar dalam periode tahun anggaran bersangkutan yang tidak akan diperoleh pembayarannya kembali oleh pemerintah daerah.

Belanja diakui pada saat terjadinya pengeluaran dari rekening kas umum daerah. Khusus pengeluaran melalui bendahara pengeluaran pengakuannya terjadi pada saat pertanggungjawaban atas pengeluaran tersebut disahkan oleh unit yang mempunyai fungsi perbendaharaan.



2. Kas

Kas adalah uang tunai dan saldo simpanan di bank yang setiap saat dapat digunakan untuk membiayai kegiatan pemerintahan.

Kas Daerah adalah tempat penyimpanan uang daerah yang ditentukan oleh Bendaharawan Umum Daerah untuk menampung seluruh penerimaan dan pengeluaran pemerintah daerah.

Kas di Bendahara pengeluaran adalah uang yang dikuasai Bendahara Pengeluaran, yang berupa kas di brankas dan kas di rekening Bank. Kas dinilai dengan nilai nominal.

3. Piutang

Piutang adalah tagihan kepada pihak ketiga yang akan diterima pembayarannya pada masa yang akan datang. Piutang dinilai berdasarkan nilai nominal yang akan diterima pada tanggal jatuh tempo. Tidak ada kebijakan penyisihan piutang tak tertagih. Piutang dinilai sebesar jumlah tagihan yang belum dilunasi sampai dengan 31 Desember 2022.

4. Persediaan

Persediaan adalah aset lancar dalam bentuk barang atau perlengkapan yang diperoleh dengan maksud untuk mendukung kegiatan operasional pemerintah daerah atau yang dimaksudkan untuk dijual atau diserahkan dalam rangka pelayanan kepada masyarakat.

Persediaan meliputi :

- Barang atau perlengkapan yang digunakan sendiri dalam rangka kegiatan operasional pemerintah, misalnya alat tulis kantor, barang konsumsi, bahan cetakan, bahan untuk pemeliharaan, bahan alat perkakas kerja, dan bahan lain yang habis pakai.
- Barang yang dibeli untuk dijual atau diserahkan kepada masyarakat, misalnya obat, buku pelajaran sekolah, hewan dan tanaman, toko/kios pada pasar pemerintah atau tanah kavling/perumahan untuk pegawai.
- Barang yang digunakan dalam proses produksi yang pelaksanaannya ditujukan secara swakelola, misalnya bahan baku, barang dalam proses atau setengah jadi, dan barang jadi.



Biaya perolehan persediaan meliputi harga pembelian, biaya pengangkutan, dan biaya lainnya yang secara langsung dapat dibebankan pada perolehan persediaan. Potongan harga, rabat dan lainnya mengurangi biaya perolehan.

Persediaan dinilai dan dicatat menggunakan :

- Harga perolehan persediaan yang terakhir diperoleh;
- Harga standar, yaitu harga pasar atau harga pembelian terdahulu atas barang yang sejenis jika tidak dapat diketahui harga pembeliannya;
- Nilai taksiran yang wajar jika tidak dapat diketahui harga beli atau harga standarnya.

Sumber dokumen yang dapat digunakan adalah laporan *stock opname* persediaan per tanggal neraca.

Persediaan lainnya adalah persediaan yang tidak dapat diklasifikasikan dalam akun persediaan yang ada.

Klasifikasi akun belanja modal sebagai persediaan, sesuai Peraturan Gubernur Nomor 133 Tahun 2010 masih belum diterapkan pada penyajian laporan keuangan semester II Tahun 2022. Nilai persediaan yang disajikan dalam laporan keuangan sudah termasuk dengan PPN 11%.

5. Aset Tetap

Aset Tetap adalah aset berwujud yang mempunyai masa manfaat lebih dari 12 (dua belas) bulan untuk digunakan dalam kegiatan operasional Kelurahan Rawa Terate.

Seluruh aset tetap yang dikuasai Kelurahan Rawa Terate dicatat dalam neraca, termasuk aset tetap yang diterima dari hibah.

Klasifikasi Aset Tetap, meliputi :

- Tanah
- Peralatan dan Mesin
- Gedung dan Bangunan
- Jalan, Jaringan dan Instalasi
- Konstruksi dalam Pengerjaan
- Aset Tetap Lainnya misalnya koleksi buku/perpustakaan, barang seni/budaya/olahraga



Penilaian Aset Tetap

- **Tanah**

Tanah dinilai berdasarkan saldo pada neraca per 31 Desember 2022 post audited ditambah perolehan semester II Tahun 2022, tanggal 01 Januari 2022 sampai dengan tanggal 31 Desember 2022, termasuk biaya administrasi pengadaan tanah.

- **Peralatan dan Mesin**

Peralatan dan Mesin dinilai berdasarkan saldo pada neraca per 31 Desember 2022 post audited ditambah perolehan semester II, 01 Januari 2022 sampai dengan tanggal 31 Desember 2022, termasuk biaya administrasi pengadaan Peralatan dan Mesin ditambah penerimaan hibah jika ada dan kapitalisasi belanja pemeliharaan Peralatan dan Mesin bila dapat ditelusuri, dikurangi dengan Peralatan dan Mesin yang dihapuskan, rusak dan dihibahkan atau dialihkan ke unit lain, apabila ada.

- **Gedung dan Bangunan**

Gedung dan Bangunan dinilai berdasarkan saldo pada neraca per 31 Desember 2022 post audited ditambah perolehan sampai dengan tanggal 31 Desember 2022, termasuk biaya administrasi pengadaan Gedung dan Bangunan ditambah penerimaan hibah jika ada dan kapitalisasi belanja pemeliharaan Bangunan dan Gedung bila dapat ditelusuri dikurangi dengan Bangunan dan Gedung yang dihapuskan rusak dan dan dihibahkan atau dialihkan ke unit lain, apabila ada.

- **Aset Tetap Lainnya**

Aset Tetap Lainnya dinilai berdasarkan saldo pada neraca per 31 Desember 2022 post audited ditambah perolehan sampai dengan tanggal 31 Desember 2022, termasuk biaya administrasi pengadaan Aset Tetap Lainnya ditambah penerimaan hibah jika ada dan kapitalisasi belanja pemeliharaan Aset Tetap Lainnya bila dapat ditelusuri dikurangi dengan Aset Tetap Lainnya yang dihapuskan rusak dan dihibahkan atau dialihkan ke unit lain, apabila ada.

- **Konstruksi Dalam Pengerjaan (KDP)**

Konstruksi Dalam Pengerjaan adalah aset tetap yang sedang dalam proses pembangunan, yang belum selesai dibangun seluruhnya pada tanggal neraca. KDP dicatat sebesar nilai realisasi belanja yang telah disahkan untuk aset



tetap yang bersangkutan, ditambah nilai tagihan termin yang jatuh tempo sampai dengan tanggal neraca dan belum dilunasi sampai dengan tanggal neraca, jika diperoleh informasi yang akurat dan lengkap.

6. Aset Lainnya

Aset lainnya untuk menyajikan aset yang tidak dapat dikelompokkan ke dalam aset lancar dan aset tetap, yaitu aset tetap yang dalam keadaan rusak berat dan aset tetap yang belum divalidasi.

Aset rusak berat yang ada dalam Kartu Inventaris Barang dikeluarkan dan dimasukkan ke dalam Daftar Inventaris Aset Rusak Berat dan disajikan sebagai Aset lain-lain yang termasuk dalam Aset Lainnya.

7. Kewajiban

Kewajiban adalah utang yang timbul dari peristiwa masa lalu yang penyelesaiannya mengakibatkan aliran keluar sumber daya ekonomi Kelurahan Rawa Terate.

Kewajiban umumnya timbul karena konsekuensi pelaksanaan tugas atau tanggungjawab untuk bertindak di masa lalu. Kewajiban dapat dipaksakan menurut hukum sebagai konsekuensi dari kontrak yang mengikat atau peraturan perundang-undangan.

Penyajian kewajiban di neraca dapat diklasifikasikan menjadi kewajiban jangka pendek dan kewajiban jangka panjang.

Kewajiban harus diungkapkan secara rinci dalam bentuk daftar kewajiban untuk memberikan informasi yang lebih baik mengenai kewajiban. Kewajiban dicatat sebesar nilai nominal. Kewajiban dalam mata uang asing dilaporkan dalam mata uang rupiah dengan menggunakan kurs tengah Bank Indonesia pada tanggal neraca.

8. Ekuitas

Ekuitas Dana adalah kekayaan bersih pemerintah yang merupakan selisih antara aset dan kewajiban pemerintah. Ekuitas Dana meliputi :

i. Ekuitas Dana Lancar

Ekuitas Dana Lancar adalah selisih antara aset lancar dengan kewajiban jangka pendek. Ekuitas Dana Lancar terdiri dari :

- Sisa Lebih Pembayaran Anggaran (SILPA), yaitu akun penutup total realisasi belanja.



- Pendapatan yang Ditangguhkan, yaitu akun lawan untuk menampung kas di Bendahara Penerimaan.
- Cadangan Piutang, yaitu akun lawan untuk menampung piutang lancar
- Cadangan Persediaan, yaitu akun lawan untuk menampung persediaan
- Dana Yang Harus Disediakan Untuk Pembayaran Utang Jangka Pendek, yaitu akun lawan untuk menampung kewajiban jangka pendek.

ii. Ekuitas Dana Investasi

Ekuitas Dana Investasi adalah kekayaan pemerintah yang tertanam dalam investasi jangka panjang, aset tetap, dan aset lainnya dikurangi dengan kewajiban jangka panjang.

Ekuitas dana investasi meliputi :

- Diinvestasikan Dalam Investasi Jangka Panjang, yaitu akun lawan dari investasi jangka panjang.
- Diinvestasikan Dalam Aset Tetap, yaitu akun lawan dari aset tetap.
- Diinvestasikan Dalam Aset Lainnya, yaitu akun lawan dari aset lainnya
- Dana Yang Harus Disediakan Untuk Pembayaran Utang Jangka Panjang, yaitu akun lawan dari seluruh utang jangka panjang.

iii. RK-PPKD

RK-PPKD merupakan akun resiprokal selaku entitas akuntansi atau SKPD dengan PPKD Pemerintah Provinsi DKI Jakarta selaku entitas pelaporan yang muncul karena adanya hubungan transaksi internal antara SKPD dengan PPKD, seperti pencairan SP2D-LS, SP2D-UP/GU/TU, penyetoran kas pendapatan dari SKPD ke Rekening Kasda.

**BAB V****PENJELASAN POS-POS LAPORAN KEUANGAN****1.1 Penjelasan Pos-pos Laporan Realisasi Anggaran****5.1.1 Belanja**

Realisasi belanja Kelurahan Rawa Terate Anggaran 2022 periode tanggal 01 Januari 2022 sampai dengan 31 Desember 2022 sebesar Rp. 8.776.707.959,- atau sebesar 98,84 % dari total anggaran belanja 2022 sebesar Rp. 8.879.806.918,- Realisasi belanja menurut klasifikasi ekonomi (jenis belanja) sesuai Tahun Anggaran 2022 dapat diuraikan sebagai berikut:

5.1.1.1 Belanja Operasi

Belanja Operasi Kelurahan Rawa Terate adalah pengeluaran anggaran untuk kegiatan sehari-hari yang memberi manfaat jangka pendek.

5.2.1 Belanja Pegawai

KODE REKENING	URAIAN	ANGGARAN TAHUN 2022	REALISASI ANGGARAN TAHUN 2022	%
				REALISASI
5.1.1	BELANJA PEGAWAI	0,00	0.00	0.00%
5.1.1.01	Gaji dan Tunjangan	0.00	0.00	0.00%
5.1.1.02	Tambahan Penghasilan PNS	0.00	0.00	0.00%
5.2.1	BELANJA PEGAWAI	0.00	0.00	0.00%
5.2.1.01	Honorarium PNS	0.00	0.00	0.00%
5.2.1.02	Honorarium non PNS	000	0.00	0.00%
	TOTAL BELANJA PEGAWAI	0.00	0.00	0.00%

5.2.2 Belanja Barang dan Jasa

KODE REK	URAIAN	ANGGARAN TAHUN 2022	REALISASI DESEMBER 2022	REALISASI %
5.1.02.01.01.0004	Belanja Bahan-Bahan Bakar dan Pelumas	85.407.610	85.407.610	100,00%
5.1.02.01.01.0012	Belanja Bahan-Bahan Lainnya	41.786.250	41.783.619	99,99%
5.1.02.01.01.0020	Belanja Suku Cadang-Suku Cadang Alat Bengkel	14.365.060	12.862.055	89,54%
5.1.02.01.01.0024	Belanja Alat/Bahan untuk Kegiatan Kantor-Alat Tulis Kantor	13.338.798	13.185.912	98,85%
5.1.02.01.01.0026	Belanja Alat/Bahan untuk Kegiatan Kantor- Bahan Cetak	4.659.600	4.653.897	99,88%
5.1.02.01.01.0027	Belanja Alat/Bahan untuk Kegiatan Kantor-Benda Pos	5.000.000	5.000.000	100,00%



Laporan Keuangan Kelurahan Rawa Terate Tahun 2022

KODE REK	URAIAN	ANGGARAN TAHUN 2022	REALISASI DESEMBER 2022	REALISASI %
5.1.02.01.01.0030	Belanja Alat/Bahan untuk Kegiatan Kantor-Perabot Kantor	4.925.844	4.908.420	99,65%
5.1.02.01.01.0031	Belanja Alat/Bahan untuk Kegiatan Kantor-Alat Listrik	16.571.720	16.533.450	99,77%
5.1.02.01.01.0036	Belanja Alat/Bahan untuk Kegiatan Kantor-Alat/Bahan untuk Kegiatan Kantor Lainnya	221.099.494	211.126.440	95,49%
5.1.02.01.01.0043	Belanja Natura dan Pakan-Natura	21.678.800	21.545.366	99,38%
5.1.02.01.01.0052	Belanja Makanan dan Minuman Rapat	14.056.530	13.932.300	99,12%
5.1.02.01.01.0056	Belanja Makanan dan Minuman pada Fasilitas Pelayanan Urusan Kesehatan	133.200.000	132.774.500	99,68%
5.1.02.01.01.0058	Belanja Makanan dan Minuman Aktivitas Lapangan	8.277.310	8.270.103	99,91%
5.1.02.01.01.0068	Belanja Pakaian Siaga	214.884.780	199.522.500	92,85%
5.1.02.01.01.0075	Belanja Pakaian Batik Tradisional	5.308.050	4.249.080	80,05%
5.1.02.02.01.0003	Honorarium Narasumber atau Pembahas, Moderator, Pembawa Acara, dan Panitia	6.650.000	6.650.000	100,00%
5.1.02.02.01.0004	Honorarium Tim Pelaksana Kegiatan dan Sekretariat Tim Pelaksana Kegiatan	2.564.388.000	2.564.388.000	100,00%
5.1.02.02.01.0016	Belanja Jasa Tenaga Penanganan Prasarana dan Sarana Umum	5.078.299.876	5.047.159.060	99,39%
5.1.02.02.01.0042	Belanja Jasa Pelaksanaan Transaksi Keuangan	103.600	-	0,00%
5.1.02.02.01.0059	Belanja Tagihan Telepon	716.760	433.254	60,45%
5.1.02.02.01.0060	Belanja Tagihan Air	33.183.360	26.800.988	80,77%
5.1.02.02.01.0061	Belanja Tagihan Listrik	102.397.920	97.432.695	95,15%
5.1.02.02.01.0067	Belanja Pembayaran Pajak, Bea, dan Perizinan	3.670.000	2.220.100	60,49%
5.1.02.02.04.0115	Belanja Sewa Alat Reproduksi (Penggandaan)	42.240.000	37.296.000	88,30%
5.1.02.03.02.0036	Belanja Pemeliharaan Alat Angkutan-Alat Angkutan Darat Bermotor-Kendaraan Angkutan Penumpang	11.615.087	10.546.400	90,80%
5.1.02.03.02.0037	Belanja Pemeliharaan Alat Angkutan-Alat Angkutan Darat Bermotor-Kendaraan Bermotor Barang	6.627.896	4.634.250	69,92%
5.1.02.03.02.0039	Belanja Pemeliharaan Alat Angkutan-Alat Angkutan Darat Bermotor Kendaraan Bermotor Beroda Tiga	47.585.582	26.186.010	55,03%
5.1.02.03.02.0121	Belanja Pemeliharaan Alat Kantor dan Rumah Tangga-Alat Rumah Tangga-Alat Pendingin	31.903.344	31.628.340	99,14%



KODE REK	URAIAN	ANGGARAN TAHUN 2022	REALISASI DESEMBER 2022	REALISASI %
5.1.02.03.02.0405	Belanja Pemeliharaan Komputer-Komputer Unit-Personal Computer	17.565.086	17.560.200	99,97%
5.1.02.03.02.0406	Belanja Pemeliharaan Komputer-Komputer Unit-Komputer Unit Lainnya	5.018.596	5.017.200	99,97%
5.1.02.03.02.0411	Belanja Pemeliharaan Komputer-Peralatan Komputer-Peralatan Komputer	2.760.252	2.747.250	99,53%
	Total Belanja Barang dan Jasa	8.759.285.205	8.656.454.999	98,83%

5.2.3 Belanja Modal

KODE REK.	URAIAN	ANGGARAN TAHUN 2022	REALISASI ANGGARAN TAHUN 2022	%
				REALISASI
5.2.02.01.03.0004	Belanja Modal Electric Generating Set	12.540.000	12.515.250	99,80%
5.2.02.01.03.0005	Belanja Modal Pompa	5.362.830	5.355.750	99,87%
5.2.02.01.03.0006	Belanja Modal Mesin Bor	38.500.000	38.295.000	99,47%
5.2.02.06.01.0006	Belanja Modal Alat Studio Lainnya	15.902.682	15.879.660	99,86%
5.2.02.10.01.0003	Belanja Modal Komputer Unit Lainnya	48.216.201	48.207.300	99,98%
	Jumlah Belanja Modal	120.521.713	120.252.960	99,78

5.2 Penjelasan Pos-pos Neraca

5.2.3 Aset

5.2.1.1 Aset Lancar Rp 507.525.478,00

Saldo Aset Lancar yang dimiliki Kelurahan Rawa Terate diuraikan dalam penjelasan sebagai berikut dibawah ini:

5.2.3.1.1 Kas Rp 00.00

Kas Bendahara Pengeluaran Kelurahan Rawa Terate per 31 Desember 2022 terdiri dari sisa pengisian kas sebesar Rp 0,00 yang belum disetorkan ke Kasda, jasa giro yang belum disetorkan Rp 0,00 dan Pajak di SKPD yang belum disetor sebesar Rp. 0,00 Saldo kas terdiri dari :

• Uang Tunai	Rp.	0,00
• Saldo Bank	Rp.	0,00
	Rp.	0,00

**5.2.3.1.2 Investasi Jangka Pendek..... Rp 0.00**

Tidak terdapat investasi jangka pendek yang dimiliki Kelurahan Rawa Terate per 31 Desember 2022.

5.2.3.1.3 Persediaan Rp 420.224.877,00

Saldo persediaan yang dimiliki Kelurahan Rawa Terate sebesar Rp 420.224.877,00 berdasarkan Laporan *Opname* Fisik per 31 Desember 2022 .

5.2.3.2 Aset TetapRp 1.522.054.084.00

Saldo aset tetap per 31 Desember 2022 sebesar Rp. 1.522.054.084.00 Rincian Aset Tetap yang dimiliki oleh Kelurahan Rawa Terate per 31 Desember 2022 sebagai berikut:

No	JENIS ASET	SALDO PER 31 DESEMBER 2022
1.3.1	Tanah	1.309.764.000.00
1.3.2	Peralatan dan Mesin	1.382.269.192.00
1.3.3	Gedung dan Bangunan	5.613.203.985.00
1.3.4	Jalan, Jaringan dan Instalasi	0.00
1.3.5	Akumulasi Penyusutan	(6.783.183.093)
1.3.6	Konstruksi dalam Pengerjaan	0.00
	JUMLAH ASET TETAP	1.522.054.084.00

Berikut ini dijelaskan mutasi penambahan/pengurangan aset selama tahun anggaran 2022 periode tgl. 01 Januari 2022 sampai dengan 31 Desember 2022

NO	JENIS ASET	31 Desember 2021	Penambahan	Pengurangan	31 Desember 2022
1.3.1	Tanah	1.309.764.000,00	0,00	0,00	1.309.764.000,00
1.3.2	Peralatan dan Mesin	1.262.016.232,00	120.252.960,00	0,00	1.382.269.192,00
1.3.3	Gedung dan Bangunan	5.613.203.985,00	0,00	0,00	5.613.203.985,00
1.3.4	Jalan, Jaringan dan Instalasi	0,00	0,00	0,00	0,00
1.3.5	Akumulasi Penyusutan	6.665.845.572,00	0,00	117.337.521,00	6.783.183.093,00
1.3.6	Konstruksi dalam Pengerjaan	0,00	0,00	0,00	0,00
	JUMLAH ASET TETAP	1.519.138.645,00	120.252.960,00	117.337.521,00	1.522.054.084,00



Penambahan aset tetap peralatan dan mesin berasal dari belanja modal tahun 2022.

5.2.3.3 Aset Lainnya Rp 193.710.550.00

Saldo Aset Lainnya yang dimiliki Kelurahan Rawa Terate sebesar Rp 193.710.550.00 merupakan Aset tetap yang rusak Berat, dan Rp 0.00 merupakan aset belum divalidasi.

5.2.4 Kewajiban

5.2.4.1 Kewajiban Jangka Pendek Rp 8.583.059.00

Kewajiban Jangka Pendek yang dimiliki Kelurahan Rawa Terate Per 31 Desember 2022 diuraikan sebagai berikut :

5.2.4.1.1 Utang Pajak Rp 0.00

Merupakan pungutan pajak yang belum disetor dengan rincian pajak sebagai berikut:

PPh 21	0.00
PPh 22	0.00
PPh 23	0.00
PPN	0.00

5.2.4.1.2 Utang Jk. Pendek Lainnya Rp. 0.00

Dalam laporan keuangan tahun anggaran 2022, Utang Jangka Pendek Lainnya merupakan Belanja yang Masih Harus Dibayar, yaitu Telepon, Air, Listrik (TAL) sebesar Rp 0.00

5.2.5 Ekuitas Rp. 2.214.707.053,-

5.2.3.1 Ekuitas Dana Lancar Rp.(0.00)

Rincian Ekuitas Dana Lancar yang dimiliki Kelurahan Rawa Terate sebagai berikut:

3.1	EKUITAS DANA LANCAR	Saldo 31 Desember 2022
3.1.1	Sisa Lebih Pembiayaan Anggaran (SILPA)	(0.00)
3.1.2	Cadangan Piutang	0.00
3.1.3	Cadangan Persediaan	0.00
3.1.4	Dana yang Harus Disediakan untuk Pembayaran Utang Jangka Pendek	0
3.1.5	Pendapatan Ditangguhkan	0.00
3.1.6	Cadangan Aset Lancar Lainnya	0.00
	JUMLAH EKUITAS DANA LANCAR	(0.00)



5.2.3.2 Ekuitas Dana Investasi Rp. 0.00

Rincian Ekuitas Dana Lancar yang dimiliki Kelurahan Rawa Terate sebagai berikut:

3.2	EKUITAS DANA INVESTASI	Saldo 31 Desember 2022
3.2.1	Diinvestasikan dalam Investasi Jangka Panjang	0.00
3.2.2	Diinvestasikan dalam Aset Tetap	0.00
3.2.3	Diinvestasikan dalam Aset Lainnya	0.00
3.2.4	Dana yang Harus disediakan Untuk Pembayaran Utang Jangka Panjang	0.00
	JUMLAH EKUITAS DANA INVESTASI	0.00

5.2.3.3 Aset untuk dikonsolidasi (RK-PPKD)Rp 8.776.707.959.00

RK-PPKD merupakan akun resiprokal Kelurahan Rawa Terate selaku entitas akuntansi atau SKPD dan PPKD Pemprov DKI Jakarta selaku entitas pelaporan yang muncul karena adanya hubungan transaksi internal antara SKPD dengan PPKD, seperti pencairan SP2D-LS, SP2D-UP/GU/TU, penyetoran kas pendapatan dari SKPD ke Rekening Kasda. Dalam hal ini RK-PPKD Kelurahan Rawa Terate sebesar Rp. 8.776.707.959.00



BAB VI

PENJELASAN ATAS INFORMASI-INFORMASI NON KEUANGAN KELURAHAN RAWA TERATE

6.1 GAMBARAN UMUM KELURAHAN RAWA TERATE

Kelurahan Rawa Terate adalah merupakan salah satu dari tujuh Kelurahan yang terletak di Bagian Barat Kecamatan Cakung Kota Administrasi Jakarta Timur dengan batas – batas sebagai berikut :

LETAK GEOGRAFIS

1. Luas Wilayah : 330 ha
2. Batas Wilayah
 - Sebelah Utara : Berbatasan dengan Jl. Raya Bekasi, Kel. Pegangsaan Dua
 - Sebelah Timur : Berbatasan dengan Kali Cakung Dalam, Kel. Cakung Barat
 - Sebelah Selatan : Berbatasan dengan Kel. Jatinegara
 - Sebelah Barat : Berbatasan dengan Jl. Raya Bekasi , Kel. Pulogadung

Luas Tanah Daratan dipergunakan untuk :

Perumahan	:	107	Ha
Industri	:	187	Ha
Jalan	:	3,5	Ha
Jalur Hijau	:	2	Ha
Danau	:	-	Ha
Perkebunan	:	-	Ha
Sawah	:	-	Ha
Fasilitas Umum	:	4	Ha
Sarana Ibadah	:	2	Ha
Pemukaman	:	4,5	Ha
Lain – lain	:	20	Ha

Kelurahan Rawa Terate terdiri dari 6 RW dan 60 RT. Untuk pengurus RW ditetapkan dengan Surat Keputusan Camat dan untuk pengurus RT ditetapkan dengan Surat Keputusan Lurah. Adapun jumlah RT dan RW di Kelurahan Rawa Terate sebagai berikut :

No	RW	RT	Jumlah KK	Nama Ketua RW
1.	01	10	1.238	BAROKNA
2.	02	6	990	BAMBANG HERMANTO
3.	03	5	589	Ir. H. SUWARMO
4.	04	16	1.856	ZULKARNAIN
5.	05	10	1.133	HENDRA HADIANSYAH
6	06	13	1.808	H. HASAN SUROKO



6.2 STRUKTUR ORGANISASI KELURAHAN RAWA TERATE

Struktur Organisasi Perangkat Kelurahan Rawa Terate telah ditetapkan kewenangan dan tugas dari unit-unit yang membantu kelancaran pelaksanaan tugas-tugas Lurah Rawa Terate, yang terdiri atas Sekretaris Kelurahan dan 3 Kepala Seksi. Bagian dengan rincian sebagai berikut:

- 1) Seksi Pemerintahan;
- 2) Seksi Kesejahteraan Masyarakat;
- 3) Seksi Ekonomi Pembangunan;

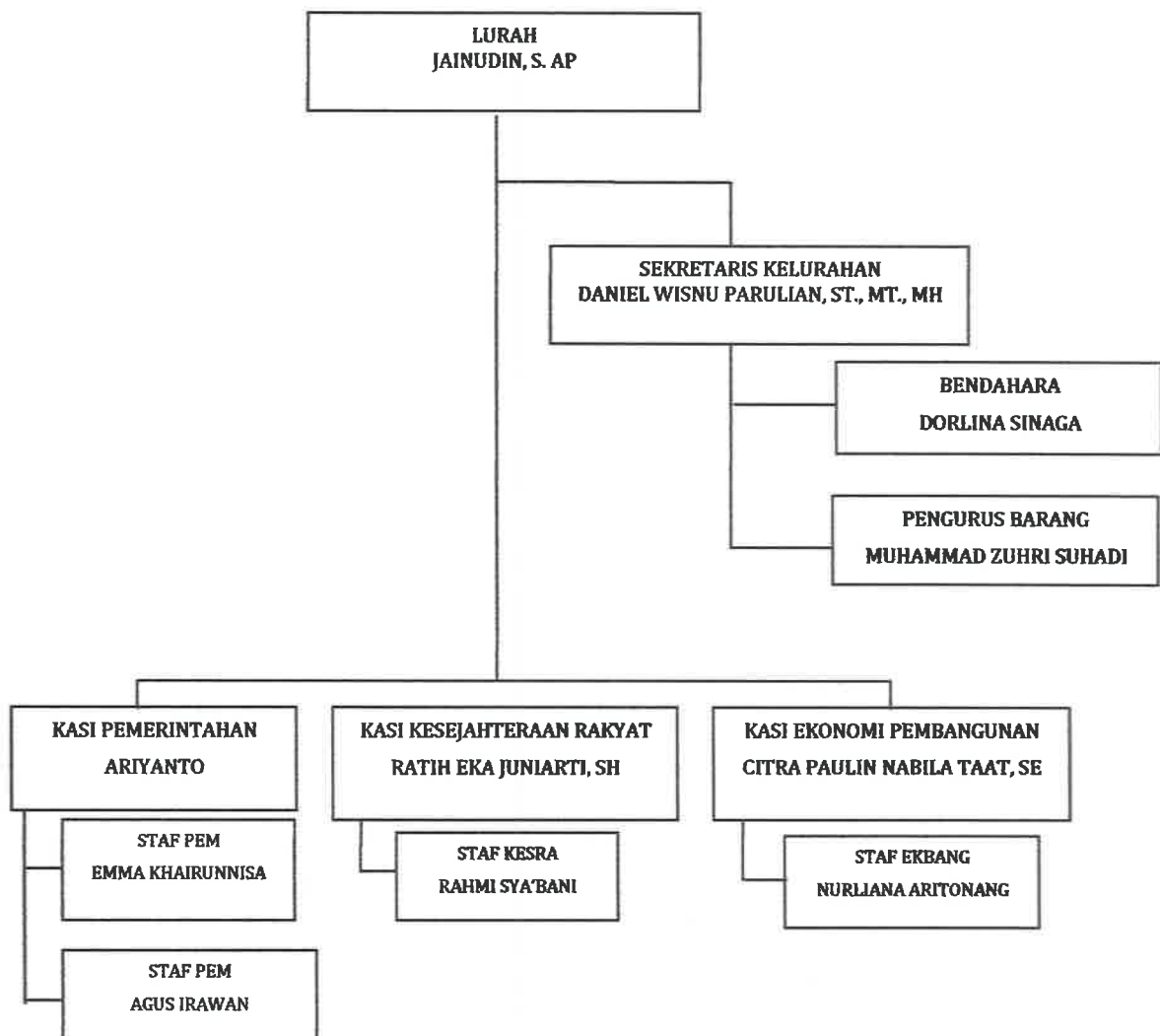



BAB VII

PENUTUP

Berdasarkan Peraturan Pemerintah Nomor 8 tahun 2006 tentang Pelaporan Keuangan dan Kinerja Instansi Pemerintah dan Peraturan Menteri Dalam Negeri Nomor 13 Tahun 2006 tentang Pedoman Pengelolaan Keuangan Daerah yang telah diubah dengan Peraturan menteri Dalam Negeri Nomor 59 Tahun 2007, SKPD diwajibkan menyusun Laporan Realisasi Anggaran, Neraca, dan Catatan atas Laporan Keuangan sebagai bentuk pertanggungjawaban pengguna anggaran.

Laporan Keuangan ini telah disusun dan disajikan sesuai dengan Peraturan Peraturan Gubernur Nomor 160 Tahun 2014 Tentang Sistem dan Prosedur Akuntansi Pemerintah Provinsi Daerah Khusus IbuKota Jakarta Berbasis Akrual, Peraturan Daerah Nomor 27 Tahun 2019 Tentang Perubahan Atas Peraturan Gubernur Nomor 161 Tahun 2017 Tentang Kebijakan Akuntansi, Peraturan Gubernur Nomor 77 Tahun 2021 Tentang Rencana Kerja Pemerintah Daerah Tahun 2022 dan Peraturan Daerah Nomor 1 Tahun 2022 Tentang Anggaran Pendapatan dan Belanja Daerah Tahun Anggaran 2022.

Jakarta, 31 Desember 2022
LURAH KELURAHAN RAWA TERATE
KOTA ADMINISTRASI JAKARTA TIMUR

